

The background of the image features a stylized, semi-transparent coat of arms of Jaguariúna. It is a shield-shaped emblem with a yellow upper section and a blue lower section. The yellow section contains a blue banner with the Latin motto "FIDE ET JUSTITIA" in gold letters. Above the banner is a green laurel wreath. The blue section contains a white wave-like element. The entire emblem is set against a dark blue and black background with diagonal stripes.

PROGRAMA DE METAS  
CIDADE DE JAGUARIÚNA

Portfólio de Projetos 2017 | 2020



## Jaguariúna e o Desenvolvimento Sustentável

---

**O Programa de Metas, Jaguariúna 2020**, tem como ponto inovador a utilização dos indicadores dos 12 eixos do Programa Cidades Sustentáveis, **em sinergia com os 17 Objetivos de Desenvolvimento Sustentável – ODS – da Agenda 2030 Proposta pela Nações Unidas**. Dessa maneira as metas são focadas em objetivos de nível internacional, o que nos permite maior visibilidade sobre o município e maiores benefícios para a população Jaguariunense, fazendo de Jaguariúna um município com ações locais de impacto global. As metas são focadas em objetivos que atendam o Plano de Governo, atreladas ao PPA.

**Este Portfólio de Projetos é uma agenda propositiva visando a transversalidade do Desenvolvimento Sustentável** para proporcionar uma melhor qualidade de vida para a população, onde o poder público municipal passa a ser um vetor direto das iniciativas propostas.

# Perfil do Município

53.069 mil  
Habitantes

51%



49%



**IDHM 0,784\***

Área  
142,430Km<sup>2</sup>

58%



42%



Município Premiado no American Awards, prêmio concedido pela ONU em 2010, pela Erradicação da Mortalidade Infantil, em atendimento aos ODM;



Município em 1º lugar no ranking do IDEB na Região Metropolitana de Campinas;



Município em 17º lugar no Ranking da FGV de *“Melhores Cidades para Envelhecer no Brasil”* e 3º lugar na Região Metropolitana de Campinas;



Município Premiado há 7 anos consecutivos no Programa Município Verde Azul da Secretaria de Meio Ambiente do Estado de SP

# MAPA ODS DE PROJETOS e Indicadores Programa Cidades Sustentáveis



PROGRAMA  
CIDADES  
SUSTENTÁVEIS



**OBJETIVOS**  
DE DESENVOLVIMENTO  
SUSTENTÁVEL

# Distribuição Projetos e Indicadores

Secretaria	87 Indicadores	37 Projetos
Educação	17	10
Segurança Pública	9	4
Saúde	23	4
Esporte, Lazer e Juventude	1	1
Cultura e Turismo	4	4
Meio Ambiente	8	4
Depto. De Agua e Esgoto	4	1
Mobilidade Urbana	5	3
Assistência Social	6	3
Planejamento Urbano	1	1
Governo	9	2



# Distribuição Orçamento

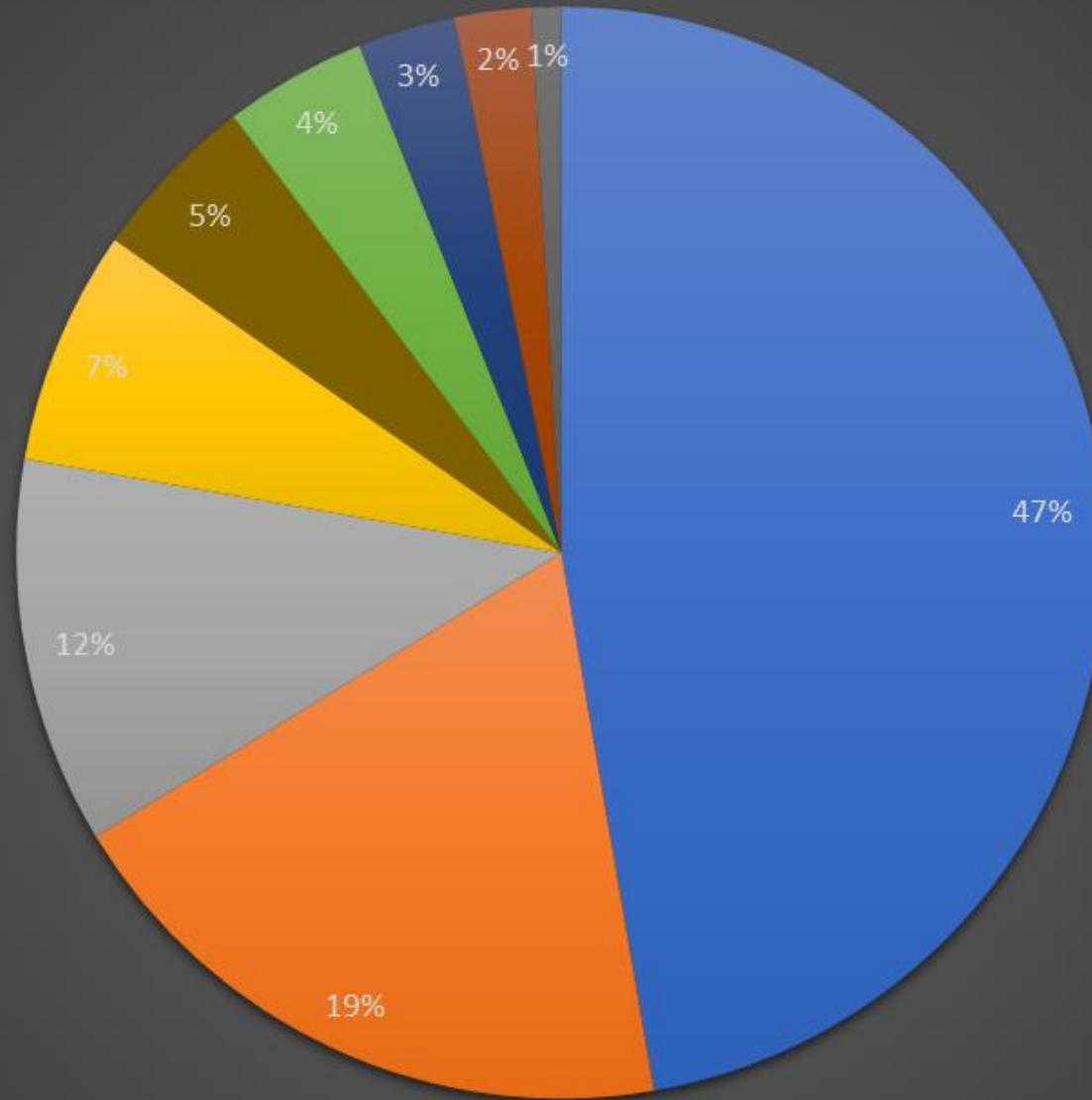

Educação

Segurança Pública

Saúde

Esporte, Lazer e Juventude

Cultura e Turismo

Meio Ambiente

Depto. De Agua e Esgoto

Mobilidade Urbana

Assistência Social

# Progresso Geral

Status dos Projetos \_Setembro 2017

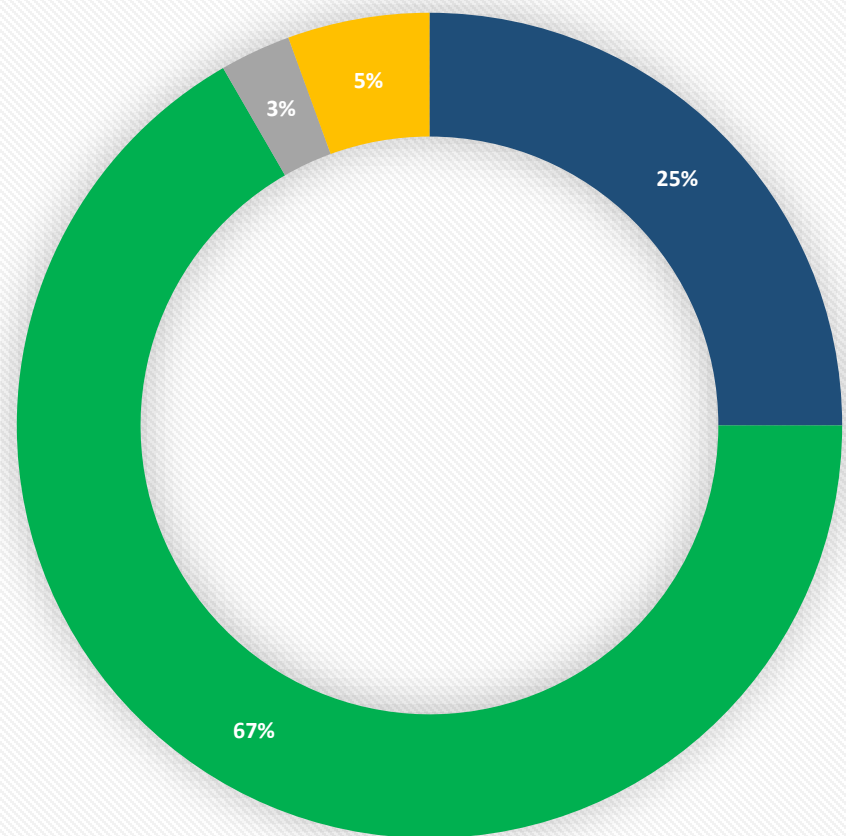

- Projeto a ser Iniciado
- Projeto em Andamento
- PROJETO ATRASADO
- PROJETO POSTERGADO

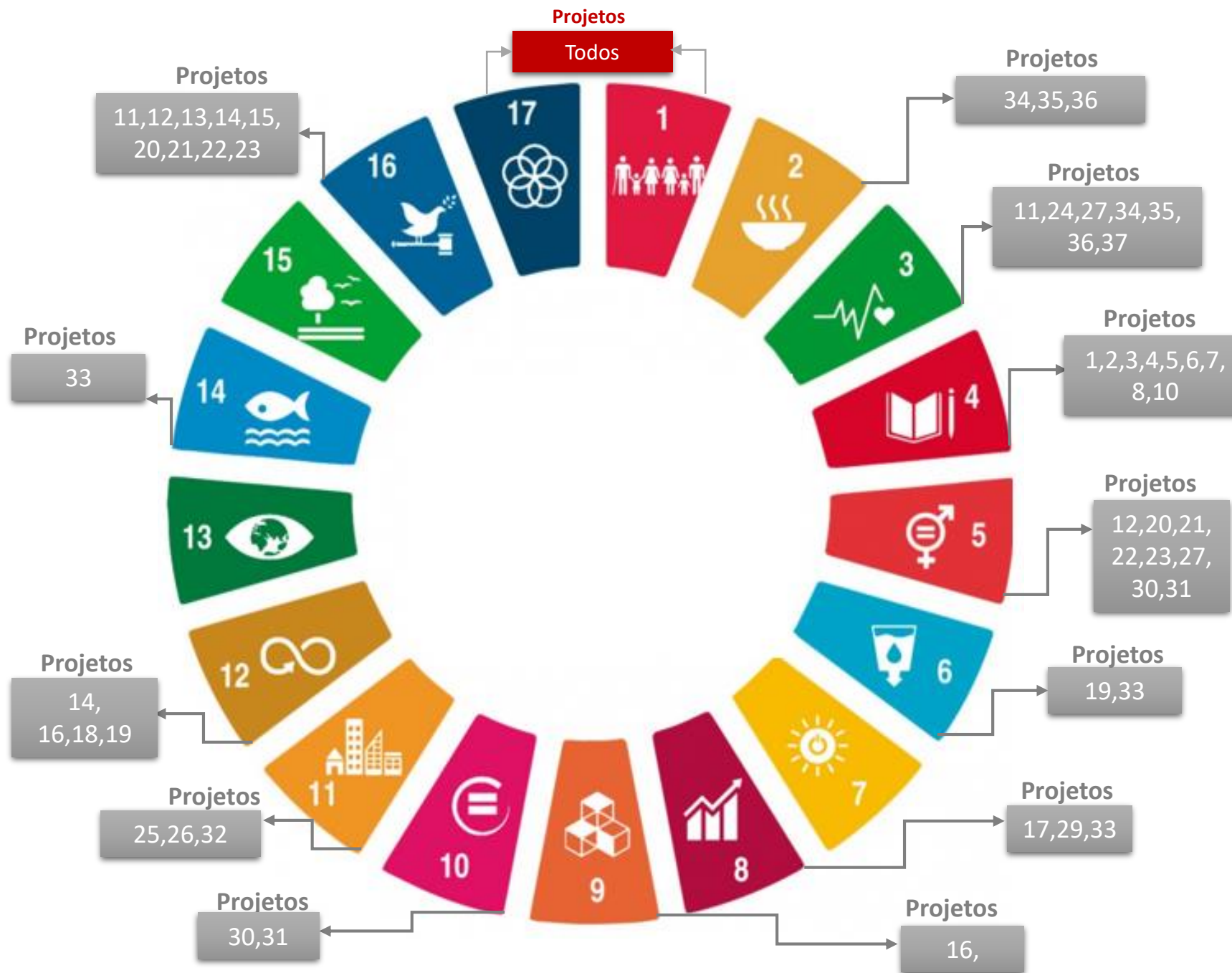

Secretaria	# Projeto	Projeto	Meta ODS Atendida
Educação	1	Educação Ambiental	4.7
	2	Projeto Escola Amiga	4.7
	3	Projeto Atendimento Educacional Especializado	4.5; 4.a
	4	Projeto CENTRO DE EDUCAÇÃO DE JOVENS E ADULTOS (CEJA)	4.6
	5	Projeto Mais Vagas - Creches	4.1; 4.2
	6	Projeto Atendimento Demanda de Vagas – Ensino Fundamental Período INTEGRAL	4.2; 4.7
	7	Projeto de Parceria com ETEC	4.4
	8	Projeto ESCOLA Acessível	4.a
	9	Projeto Educação Física para Todos	N/A
	10	Projeto CENTRO DE FORMAÇÃO DE PROFESSORES	4.C; 4.2
Assistência Social	11	Projeto de PREVENÇÃO AO USO DE ALCOOL E OUTRAS DROGAS	3.5; 16.2
	12	Projeto Respeitar, Proteger e Garantir	5.2; 16.2
	13	Projeto Cidade Amiga do Idoso	16.1
Governos	14	Evolução de Governança	12.7; 16.5; 16.6; 16.7
	15	Projeto e-Sic NOVO PORTA DA TRANSPARÊNCIA	16.6; 16.10
Meio Ambiente	16	Programa Jaguariúna Verde: Eixo Coleta Seletiva	9.1; 12.5
	17	Programa Jaguariúna Verde: Eixo Ações Sustentáveis	8.4
	18	Projeto Feira de Orgânicos	12.8
Seg. Pública	19	Projeto SANEAMENTO RURAL	6.2; 12.4
	20	Monitoramento 100%, Guarda em Ação, Instrutor Amigo, Anjo da Guarda da	5.2; 16.1; 16.2; 16.3
	21	Guarda em Ação	5.2; 16.1; 16.2; 16.3
	22	Instrutor Amigo	5.2; 16.1; 16.2; 16.3
Mob. Urbana	23	Anjo da Guarda da Mulher	5.2; 16.1; 16.2; 16.3
	24	Educação para o Trânsito - Um compromisso com a vida, Direção segura e	3.6
	25	Projeto Quanto Vale um Acidente?	11.2
	26	Transporte Coletivo Urbano para todos	11.2
Esporte e Lazer	27	Projeto Campeões	3.d, 5.1
Cultura e Turismo	28	Projeto Acervo Popular	N/A
	29	Projeto Turismo Sustentável	8.9
	30	Projeto Escola das Artes	5.1, 10.2
	31	Projeto Cola Aqui - Espaço do Adolescente	5.1, 10.2
Planejamento Urbano	32	Projeto Mobilidade Acessível	11.7
Depto. Água e Esgoto	33	Projeto 100% Esgoto Tratado e 100% Esgoto Coletado	6.2; 8.4; 14.1
Saúde	34	ProjetoTempo de Cuidar	2.2; 3.1; 3.2; 3.7; 5.6
	35	ProjetoTempo de Crescer	2.2; 3.b; 3.2; 3.8
	36	ProjetoTempo de Viver	2.1; 3.4; 3.8
	37	Projeto Efetividade de Custos	3.d; 3.7; 3.8



# Projeto Extra: BANCO DE ALIMENTOS

Com o intuito de atender com exclusividade os ODS 1 (metas 1.1 e 1.b) e ODS 2 (metas 2.1 e 2.2), foi firmado através do Fundo Social de Solidariedade de Jaguariúna o **Banco de Alimentos do Município**, com Lei Municipal Aprovada Oficialmente - nº 2428/ago 2017 .O Banco de Alimentos tem o intuito primordial de distribuir os alimentos arrecadados às famílias em situação de vulnerabilidade social e instituições da cidade, além de colaborar com o reforço da merenda escolar da rede municipal de ensino e o fomento a produção rural local.



Lei 2428 \_agosto 2017 - BANCO DE ALIMENTOS DE JAGUARIUNA.pdf

## Ações Recentes:

**22 / 09** Em parceria com a Secretaria de Educação o Projeto Aluno Solidário Arrecadou mais de meia tonelada de alimentos para o Banco de Alimentos do Fundo Social de Solidariedade. A iniciativa faz parte do projeto Aluno Solidário, em que alunos do 1º ao 9º ano de escolas municipais de Jaguariúna participaram de uma gincana de arrecadação de alimentos como arroz, feijão, macarrão, enlatados, molho de tomate, sal, açúcar e leite.

**09/10** O Fundo Social de Solidariedade de Jaguariúna (FUNSS) recebeu uma doação de mais de meia tonelada de alimentos, da UniFAJ, Centro Universitário de Jaguariúna. Os alimentos, entre arroz, feijão, macarrão e leite foram arrecadados pelo centro universitário, durante o projeto UniFAJ Aberta, que recebeu mais de seis mil estudantes do Ensino Médio, no dia 04/10



# Nossa Gestão



Um Prefeito Engajado = Equipe Empoderada = Gestão de Alta Performance;

Um Governo pautado na Ética, Transparência e Legalidade;

Busca incansável de Parcerias;

Viabilização de Recursos Estaduais e Federais;

Benchmarking com outros municípios – Trocas de Boas Práticas;

Execução, Monitoramento e Controle dos Projetos de forma rigorosa;

Decisões tomadas de forma participativa com o apoio da população;

Atender as Metas ODS e Indicadores do Programa Cidades Sustentáveis

OBJETIVOS  
DE DESENVOLVIMENTO  
SUSTENTÁVEL



# Metas e Projetos 2017 | 2020



# EDUCAÇÃO

## Metas e Projetos

# Projeto EDUCAÇÃO AMBIENTAL

## Educação



### Diagnóstico

O Município é participante do Programa Município Verde Azul da Secretaria de Meio Ambiente do Estado de SP e como diretiva do Programa, se faz necessário campanhas de educação ambiental, com crianças e adultos, que são realizadas através de Resolução CONDEMA.

### LINHAS DE AÇÃO

- ❑ Em parceria com a secretaria do Meio Ambiente, será elaborado um plano de educação ambiental contemplando os temas: Coleta Seletiva, Premiação em Gincanas Escolares de Conscientização Ambiental, Criação e manutenção de Hortas nas Escolas

### RESULTADOS ESPERADOS

Promover a Conscientização ambiental e responsabilidade social, a partir de metas sustentáveis, contribuindo também para a mudança de hábitos dos alunos e seus familiares, por consequência

Melhorar a qualidade no ambiente de aprendizagem, com um verdadeiro laboratório no cotidiano da escola, expandindo o espaço físico além das salas de aula.

Possibilitar maior convívio do aluno com temas ambientais, para perpetuação de boas práticas para esta nova geração.

### METAS ASSOCIADAS

Implementar planos de educação cidadã em todos os eixos de políticas públicas.

**VALOR BASE**

ZERO

**ANO BASE**

2016

**ORÇAMENTO PREVISTO**

Não há custo para os cofres públicos

# Projeto ESCOLA AMIGA

## Educação



### Diagnóstico

Não existia essa iniciativa dentro da Rede de Escolas Municipais de Jaguariúna. A idealização deste projeto tem parceria com a Secretaria de Esportes e de Saúde.

### LINHAS DE AÇÃO

- O Projeto é itinerante, ou seja atende um bairro por sábado, utilizando a Unidade Escolar do entorno para a realização de diversas atividades
- O Projeto Oferece serviços a comunidade, sendo eles, na Saúde: Aferição de pressão arterial e controle de peso, saúde bucal (prevenção), nutrição (aproveitamento de alimentos) e corte de cabelo, no Entretenimento: atividades esportivas, brinquedos para as crianças (cama elástica, pula pula) e apresentações artísticas ( teatro, música e dança) com duração de 4 horas por sábado.

### RESULTADOS ESPERADOS

Uma comunidade mais engajada com pais, e alunos mais participativos da vida em escola

### METAS ASSOCIADAS

Abrir as escolas municipais aos finais de semana para acesso à população

VALOR BASE

35%

ANO BASE

2016

ORÇAMENTO PREVISTO

Não há custo para os cofres públicos, as atividades são realizadas por voluntários e as atividades são gratuitas

# Projeto ATENDIMENTO EDUCACIONAL ESPECIALIZADO

## Educação

### Diagnóstico

No Município de Jaguariúna os alunos do AEE (Atendimento Educacional Especializado) são matriculados no ensino regular em todas as etapas e modalidades (ed. Infantil, ensino fundamental e EJA) e o atendimento é ofertado em Salas de Recursos dentro das unidades escolares “polos” (num total de 06) ou em trabalho de “itinerância” (nas escolas que não tem salas de recursos) no período inverso de aula. Hoje a rede pública tem 113 alunos matriculados, que se enquadram nesses critérios, destes 88 são atendidos pelo AEE (79 no ensino fundamental e 07 na educação infantil), 13 (da Ed. Infantil) estão ainda no atendimento de estimulação precoce da APAE ou em atendimento com psicopedagoga da Secretaria de Educação e 10 (fundamental) aguardam vaga para atendimento.

### LINHAS DE AÇÃO

- Ter mais 03 professores trabalhando em período integral na sala de recursos; para viabilizar o atendimento dos 23 alunos da Ed. Infantil (13+10)
- Capacitar sistematicamente escola, professores e apoios, essas capacitações são feitas em horário de HTPC ou contraturno de aula dos apoios;
- Formação continuada para professores do AEE, conforme os cursos de formação dentro da área de interesse surgem, encaminhamos para a secretaria para verificar a possibilidade de custeio;
- Abrir mais uma sala de recursos na E.M. “Pref. Joaquim Pires Sobrinho I” e outra na educação infantil nos moldes das outras salas, através do PAR (verba do governo federal).

### RESULTADOS ESPERADOS

Melhoria da qualidade de ensino, humanização e melhoria da auto estima dos alunos de educação inclusiva, incluindo seus familiares, nos estabelecimento da rede municipal de ensino

### METAS ASSOCIADAS

Atender a todas as crianças com deficiência no município em escolas da rede municipal  
Reformar e Otimizar as Salas de Recurso no Município.

### VALOR BASE

1%  
19%

### ANO BASE

2016

### ORÇAMENTO PREVISTO

**PAR - Verba do Governo Federal**



# Projeto CENTRO DE EDUCAÇÃO DE JOVENS E ADULTOS - CEJA

## Educação



### Diagnóstico

O Centro de Educação de Jovens e Adultos (CEJA) concluiu o ano de 2016, apresentando um quadro de 49% de alunos concluintes, 14% retidos e de 37% transferidos, ou seja, 51% dos alunos, não concluíram com sucesso os estudos do ano letivo de 2016.

### LINHAS DE AÇÃO

- Utilizar os momentos de HTPC, para curso de capacitação em EJA, visando aulas voltadas para o jovem e adulto;
- Metodologia e ações que atendam as necessidades de aprendizagem;
- Metodologia e ações que atendam as necessidades de aprendizagem, já está sendo colocadas em prática;
- Proporcionar uma modalidade própria de educação, diferenciada do ensino regular, fundada nas trajetórias de vida dos jovens e adultos nela envolvidos;
- Aulas de reforço;
- Processo avaliativo capaz de diagnosticar as dificuldades e possibilidades do educando e do educador, reorientando o processo educativo, tal ação está sendo desenvolvida desde o primeiro bimestre

### RESULTADOS ESPERADOS

Melhoria significativa na qualidade educacional do CEJA, evitando o fracasso escolar de jovens e adultos para alcançar 80% de aprovação e frequência dos alunos no CEJA.

### METAS ASSOCIADAS

Erradicar o analfabetismo funcional na população de jovens e adultos do município

### VALOR BASE

1%

### ANO BASE

2016

### ORÇAMENTO PREVISTO

R\$ 15.000.000,00



# Projeto Atendimento Demanda de Vagas - Creches Municipais

## Educação



### Diagnóstico

A educação infantil, primeira etapa da educação básica, tem como finalidade o desenvolvimento integral da criança de até 5 (cinco) anos, em seus aspectos físico, psicológico, intelectual e social, complementando a ação da família e da comunidade. Atualmente a Secretaria de Educação atende 1374 crianças de 0 a 3 anos nos Centros de educação infantil do município e em escolas da rede privada através de ordem judicial, e aguardam na lista de espera 349 crianças dessa faixa etária para atendimento.

### LINHAS DE AÇÃO

- Criação do Convênio com as Escolas Privadas, hoje o atendimento é realizado em parceria de acordo com as vagas disponibilizadas. Para a criação deste convenio está sendo levantando toda a documentação jurídica e financeira das escolas privadas, bem como as visitas supervisionadas pelo Departamento de Educação Infantil para verificação da adequação dos ambientes físicos, funcionários relacionado ao número de atendimento e toda a documentação escolar exigida para o convênio (prazo para conclusão dessa documentação final de Julho de 2017)
- Construção e ampliação de creches com parceria do governo estadual e federal para atendimento da demanda, hoje temos como proposta de governo a construção de uma unidade de EMEI e CEI para atendimento do Residencial Jaguariúna I e II, localizado no Bairro Cruzeiro do Sul.

### RESULTADOS ESPERADOS

Atender através de plano gradativo, pelo menos 87%, nos próximos 3 anos, o que corresponde a 1720 crianças de 0 a 3 anos matriculadas em creches da rede municipal hoje

### METAS ASSOCIADAS

- Garantir o acesso de 100% de crianças às creches do município
- Garantir o acesso de 100% de crianças de 4 a 17 à escola

### VALOR BASE

67%

86%

### ANO BASE

2016

### ORÇAMENTO PREVISTO

R\$6.850.000,00

# Projeto Atendimento Demanda de Vagas – Ensino Fundamental Período INTEGRAL

## Educação



### Diagnóstico

O Município de Jaguariúna atualmente não dispõe de creches e escolas de ensino fundamental para atendimento integral de crianças

### LINHAS DE AÇÃO

- Construção de uma Escola de período integral no Município para atendimento do ensino infantil (creche) e ensino fundamental.

### RESULTADOS ESPERADOS

Acesso de 200 crianças a vagas de período integral

### METAS ASSOCIADAS

Garantir o acesso de 100% de crianças às creches do município

Garantir o acesso de 100% de crianças de 4 a 17 à escola

### VALOR BASE

67%

86%

### ANO BASE

2016

### ORÇAMENTO PREVISTO

Em elaboração orçamentária.

# Projeto PARCERIA COM ETEC

## Educação



### Diagnóstico

O Município de Jaguariúna hoje não possui nenhuma Escola na forma integrada à educação profissional.

### LINHAS DE AÇÃO

- O Atual Plano de Governo, no item de Educação é colocado como meta Implantação da Primeira escola Técnica profissionalizante 100% Gratuita

### RESULTADOS ESPERADOS

Oferecer, no mínimo, 25% (vinte e cinco por cento) das matrículas de educação de jovens e adultos, nos ensinos fundamental e médio, na forma integrada à educação profissional

### METAS ASSOCIADAS

Viabilizar a parceria com um ETEC para o município

### VALOR BASE

0%

### ANO BASE

2016

### ORÇAMENTO PREVISTO

R\$ 18.000.000,00

# Projeto ESCOLA ACESSÍVEL

## Educação e Planejamento Urbano

### Diagnóstico

Em Jaguariúna a maioria das unidades escolares são planas e atendem o deficiente físico com eficiência, 07 escolas apresentam rampas, banheiros adequados ou adaptados. Em 2011, 05 unidades escolares, e em 2014, 01 unidade escolar, receberam verba do PDDE/Acessibilidade e foram realizadas adequações e aquisição de materiais de acessibilidade inclusiva.



### LINHAS DE AÇÃO

- O Programa do MEC/PDDE/Acessibilidade disponibiliza recursos, por meio do Programa Dinheiro Direto na Escola - PDDE, às escolas contempladas pelo Programa Implantação de Salas de Recursos Multifuncionais;
- Adequação arquitetônica: rampas, sanitários, vias de acesso, instalação de corrimão e de sinalização visual, tátil e sonora;
- Aquisição de cadeiras de rodas, recursos de tecnologia assistiva, bebedouros e mobiliários acessíveis;

### RESULTADOS ESPERADOS

Para 2017: 03 unidades escolares receberam a verba do MEC referente ao PDDE/acessibilidade, sendo 02 unidades de educação infantil e 01 unidade de ensino fundamental, e as referidas unidades escolares estão elaborando o plano de ação para a utilização da verba e referida prestação de contas (PRAZO Junho 2017).

Para os próximos 3 anos, o MEC faz o repasse de verba no ano vigente, não sendo possível saber antecipadamente quais e quantas escolas serão beneficiadas.

### METAS ASSOCIADAS

Escolas com dependências adequadas a pessoas com deficiência

### VALOR BASE

14%

### ANO BASE

2016

### ORÇAMENTO PREVISTO

Verba Governo Federal -  
Ministério da Educação

# Projeto EDUCAÇÃO FÍSICA TODOS

## Educação



### Diagnóstico

No município, nas escolas de educação infantil de período parcial, já existe a atividade de Educação Física, uma vez por semana. Nos Centros de Educação infantil de período parcial ou integral as atividades são realizadas por Agentes de Desenvolvimento Infantil, e os Agentes Educacionais e Professores, com formação pedagógica, são responsáveis por planejar essas atividades.

### LINHAS DE AÇÃO

- Capacitar os Agentes de Desenvolvimento Infantil e Agentes Educacionais para o estímulo ao Esporte nesta faixa etária, em horário de paradas pedagógicas
- Definir o plano de ação dessa disciplina em toda a Educação Infantil da rede municipal;

### RESULTADOS ESPERADOS

As práticas de atividades físicas, lúdicas e recreativas não sejam apenas uma questão de benefício físico, mas sim, um desenvolvimento completo para a criança, com a integração de corpo, mente e socialização.

### METAS ASSOCIADAS

Implementar aulas de educação física para a Educação Infantil.

VALOR BASE

68%

ANO BASE

2016

ORÇAMENTO PREVISTO

Não haverá gastos adicionais para o município.

# Projeto CENTRO DE FORMAÇÃO DE PROFESSORES

## Educação



### Diagnóstico

Até o final do ano de 2016 a Secretaria Municipal de Educação, contava apenas com capacitações do PNAIC (Pacto Nacional pela Alfabetização na Idade Certa). Formação de professores desenvolvida em parceria com as secretarias de educação e governos municipais com foco na aprendizagem dos alunos do 1º ao 3º ano do Ensino Fundamental e dos alunos com alfabetização incompleta e letramento insuficiente. Atualmente, a Secretaria Municipal de Educação está criando o Centro de Formação, onde todos os profissionais da Rede Municipal de Educação receberão capacitações e participarão de palestras visando o aprimoramento de suas práticas e metodologias.

### LINHAS DE AÇÃO

- ❑ Criar o Centro de Formação, onde atenderá a Lei de Diretrizes e Bases da Educação Nacional – LDB (Lei nº 9.394, de 20 de dezembro de 1996), em seu Art. 62 – que trata da formação de docentes para atuarem na Educação Básica, inclui a Lei nº 12.056, de 2009, afirma que “a União, o Distrito Federal, os Estados e os Municípios, em regime de colaboração, deverão promover a formação inicial, a continuada e a capacitação dos profissionais de magistério.” A formação continuada e permanente é um dos indicadores imprescindíveis para a estabilidade do corpo docente e para a consolidação dos processos e vínculos de aprendizagem, fator que contribui para a melhoria e qualidade da educação.
- ❑ Buscar convênios com Universidades para aperfeiçoamentos acadêmicos dos professores, seguindo a meta 16 do PNE (Formação continuada e pós-graduação de professores).
- ❑ Buscar melhorias para alcançar as metas estabelecidas pelo Ideb que são diferenciadas para cada escola e rede de ensino.
- ❑ Promover o mapeamento e análise das melhores práticas existentes no Município.

### RESULTADOS ESPERADOS

Melhoria na aprendizagem dos alunos, visando seu aspecto social e escolar e auto-estima do corpo docente do município  
Que seja desenvolvida um novo olhar e uma nova postura para responder as necessidades do trabalho com a Educação Inclusiva.

### METAS ASSOCIADAS

Crianças plenamente alfabetizadas até os 8 anos de idade  
Aumentar a capacitação dos Professores da Rede Pública

### VALOR BASE

### ANO BASE

### ORÇAMENTO PREVISTO

54%

2016

R\$ 675.000,00

34%



# ASSITENCIA SOCIAL

## Metas e Projetos

# Projeto de PREVENÇÃO AO USO DE ALCOOL E OUTRAS DROGAS

## Assistência Social



### Diagnóstico

A Política Nacional, executada intersecretorialmente por diversos Ministérios do Governo Federal, tem como foco a redução do impacto social do álcool e outras drogas por meio de ações integradas de prevenção, cuidado e reinserção social. A política Municipal de Assistência Social segue o mesmo caminho pois é indiscutível o crescimento alarmante de crianças, adolescentes e adultos envolvidos com o tráfico ou uso de álcool e drogas.

Paralelamente a este retrato encontramos também o aumento de atos infracionais. No município de Jaguariúna, no ano de 2016, tivemos o registro de 154 atos infracionais e deste total, 23 foram praticados por crianças e adolescentes. Em todos os casos foi pontuada a ligação com as drogas.

### LINHAS DE AÇÃO

- Fortalecer a prevenção do uso do álcool e outras drogas, com ênfase para crianças, adolescentes e jovens através de ações dos Centros de Referência da Assistência Social – CRAS
- Fortalecer ações do Centro de Referência Especializado de Assistência Social, no acesso com a rede de serviços, as instituições comunitárias, formais e informais.
- Capacitação permanente dos profissionais para observância dos princípios éticos de respeito à dignidade, diversidade e não discriminação de qualquer natureza, do acesso à informação, proteção à privacidade dos usuários, entre outros. Reafirma também a importância no realinhamento de conceitos e de concepções sobre o tema.
- Articular, expandir e qualificar a rede de cuidado e de reinserção social das pessoas e famílias que tem problemas com álcool e outras drogas.
- Fomentar a rede de proteção de crianças e adolescentes e suas famílias com problemas decorrentes do uso e/ou do comércio ilegal de álcool e outras drogas.
- Implantar o Comitê dos direitos de crianças e adolescentes em grandes eventos e festas populares, na metodologia do Proteger, Garantir e Respeitar – Programa do Governo Federal.
- Reativar o Conselho Municipal antidrogas de Jaguariúna – COMAD.
- Parceria com a ONG Gerando Falcões, que tem como principal trabalho causar transformação social e mudar a realidade de jovens, adolescentes e adultos em situação de vulnerabilidade

### RESULTADOS ESPERADOS

Trabalho efetivo em rede : Assistência, Saúde e Educação, Ministério Público e Segurança Pública.

Fortalecimento de vínculos, construção de autonomia e independência, ampliação da participação social, acesso aos serviços essenciais de proteção e garantia de direitos.

### METAS ASSOCIADAS

Reduzir em 30% a quantidade de atos infracionais cometidos por adolescentes

Implementar uma política de apoio ao usuário e combate às drogas

Zerar a quantidade de adolescentes cumprindo medidas socioeducativas no município

#### VALOR BASE

12%

Política Não Existente

14

#### ANO BASE

2016

#### ORÇAMENTO PREVISTO

R\$ 400.000,00



# Projeto RESPEITAR, PROTEGER E GARANTIR

## Assistência Social

### Diagnóstico

O município de Jaguariúna atende os casos de violência doméstica, agressões, negligência e abandono de crianças e adolescentes através do Conselho Tutelar e mensalmente são registrados casos que passam a ser acompanhados pela rede sócio assistencial.

### LINHAS DE AÇÃO

- Dar continuidade e estabelecer prioridades no atendimento e discussão com a Rede de Serviços: CRAS, CREAS, Ministério Público, Conselho Tutelar e Abrigo Lar Feliz.
- Participação ativa nos Conselhos Municipais de Direitos da Criança e do adolescente – CMDCA e da Assistência Social – CMAS.
- Continuidade dos plantões Sociais.
- Implantação do Comitê dos Direitos de Crianças e Adolescentes em grandes eventos e festas populares, na metodologia do Proteger, Garantir e Respeitar – Programa do Governo Federal.
- Trabalhar famílias, crianças e adolescentes em situação de negligência e violência no Centro de Referência Especial da Assistência Social – CREAS, através do PAEFI – Programa de Atendimento Especializado a Famílias e Indivíduos.
- Trabalhar na orientação e prevenção da negligência e violência contra crianças e adolescentes, nos Centros de Referência da Assistência Social – CRAS, através dos Grupos de Fortalecimento de Vínculos e do Programa de Atenção Integral a família – PAIF.
- Monitorar as ações do Plano Municipal de Promoção, Proteção e Defesa do Direito de Criança e Adolescente a convivência Familiar e Comunitária

### RESULTADOS ESPERADOS

Garantia de forma global aos direitos das crianças e adolescente do município,  
Conscientização da população sobre as leis de proteção as crianças e adolescentes,

### METAS ASSOCIADAS

Zerar a quantidade de crianças e adolescentes negligenciados por pais ou responsáveis  
Zerar as agressões a crianças e adolescentes na cidade.



### VALOR BASE

### ANO BASE

### ORÇAMENTO PREVISTO

2

2016

R\$ 30.000,00  
A/A

3

# Projeto CIDADE AMIGA DO IDOSO

## Assistência Social

### Diagnóstico

Jaguariúna é a 12ª cidade em população idosa na Região Metropolitana de Campinas.

População com 60 anos ou mais: 5.386 (11,27%). Sendo 2.470 homens e 2917 mulheres.

O Município é considerado uma das melhores cidades para envelhecer no ranking de cidades com até 55 mil habitantes, no ranking, em 17º lugar segundo Pesquisa do Jornal O Globo .

### LINHAS DE AÇÃO

- Implementar os trabalhos com idosos, nos Centros de Referência da Assistência Social – CRAS, através dos Grupos de Fortalecimento de Vínculos e do Programa de Atenção Integral a família – PAIF
- Implementar os trabalhos com idosos, nos Centros de Referência Especial da Assistência Social – CREAS, através do PAEFI – Programa de Atendimento Especializado a Famílias e Indivíduos.
- Criar oficinas de convivência e escrita da autobiografia, revisitando e estimulando a memória individual e familiar
- Desenvolver o protagonismo da população idosa
- Desenvolver atividades para a resiliência visando a recuperação diante da adversidade e o “seguir a vida”.
- Otimizar o espaço Modal no Parque Serra Dourada para atividades de convivência e socialização de idosos.
- Proporcionar atividades Inter geracionais e fortalecer Grupos de Convivência de idosos já organizados no município

### RESULTADOS ESPERADOS

Obtenção do Selo Pleno do Programa Cidade Amiga do Idoso

Fortalecer as ações das Políticas Públicas para o Idoso e o Conselho Municipal do Idoso – CMI

Prevenção da Negligência e abandono do Idoso no convívio familiar, evitando a institucionalização.

### METAS ASSOCIADAS

Zerar as agressões a idosos na cidade

VALOR BASE

24

ANO BASE

2016

ORÇAMENTO  
PREVISTO

R\$ 240.000,00





# Sec. de Governo Metas e Projetos

# Projeto EVOLUÇÃO DE GOVERNANÇA EM JAGUARIUNA

## Sec. De Governo

### DIAGNÓSTICO

A Atual Secretaria de Governo busca formas de melhorias no eixo relacionado a governança.

A Maioria dos indicadores fazem referência a revisão de Processos e comunicação efetiva com a população, o que tornaria uma secretaria com mais participação nos eixos de governança.

### LINHAS DE AÇÃO

- O Município deverá elaborar um procedimento de acordo com o Guia A3P, para revisar as compras públicas do município considerando as boas práticas citadas no Manual. Deverá ser um processo gradativo de mudanças para implementação nos próximos 3 anos.
- Elaboração de uma norma interna, para que seja considerado a elaboração do orçamento municipal de forma participativa da sociedade civil;
- Através do Atende Fácil, a população e inclusive os órgãos públicos podem fazer qualquer tipo de denúncia de combate a corrupção, bem como como as atuais Ouvidorias e Corregedorias, já atuantes no município.
- Estabelecer que o CMDCA de Jaguariúna, faça intermediações junto aos outros conselhos municipais para que fomente a participação de jovens e adolescentes nos respectivos conselhos
- Garantir acesso ao Plano de Metas em Audiência Pública, conforme carta compromisso com o Programa Cidades Sustentáveis
- O Portal da Transparência do Município deve passar por um processo de revisão para modernização e atendimento a referenciais nacionais de sucesso.

### RESULTADOS ESPERADOS

Participação da população nas decisões do Governo atual

Participação de Jovens e Adolescentes nos conselhos municipais

Portal de Transparência mais moderno e efetivo para a população

### METAS ASSOCIADAS

Aumentar em 27% a quantidade de compras públicas sustentáveis no município

Implantar medidas para elaboração do Orçamento participativo no município

Popularizar o “Atende Fácil” e as Ouvidorias como órgãos de combate a corrupção

Implementar políticas de participação de adolescentes e jovens nos conselhos

Elaborar e publicar o Plano de Metas em audiência pública, com duas devolutivas ao longo do mandato municipais



### VALOR BASE

9,39%

R\$ 0,00

SIM

NÃO

NÃO

### ANO BASE

2016

### ORÇAMENTO PREVISTO

**Não haverá custos para o município**

# Projeto E-Sic – NOVO PORTAL DA TRANSPARÊNCIA

Sec. De Governo



## DIAGNÓSTICO

Se faz necessário hoje uma modernização do Portal da Transparência do município, para um acesso mais fácil da população, bem como para extração de dados por parte dos órgãos públicos.

## LINHAS DE AÇÃO

- ❑ O portal apresentará uma ferramenta chamada e-sic que o cidadão poderá solicitar informações que não estão presentes no portal, e o administrador do sistema irá avaliar se essas informações são confidenciais ou não, caso sejam serão negadas e também teremos os dados estatísticos dessas solicitações. O novo portal apresentará dados estatísticos por tipo de serviço que o usuário solicitar.
- ❑ As estatísticas irão aparecer na página principal do novo portal, no entanto não será controlado a idade da população que esta acessando as informações por conta do livre acesso sem nenhum tipo de registro do usuário, assim o município não entrará em desacordo com o principal objetivo da lei nº 12.527, de 18 de novembro de 2011 que é a transparência das informações de forma clara e objetiva sem a exigência de qualquer credencial por parte do usuário que está navegando pelo portal

## RESULTADOS ESPERADOS

O novo portal irá fazer esse tipo uma plataforma “e-sic”, que proverá dados estatísticos por tipo de serviço que o usuário solicitar

## METAS ASSOCIADAS

- Inventariar a quantidade indivíduos que acessam o serviço de Governo Eletrônico no município
- Inovar o atual Portal da Transparência do Município

**VALOR BASE**

Sem índice

100%

**ANO BASE**

2016

**ORÇAMENTO PREVISTO**

**R\$ 260.400,00**



# MEIO AMBIENTE

## Metas e Projetos

# Programa Jaguariúna Verde | Eixo: Coleta Seletiva

## Meio Ambiente



### DIAGNÓSTICO

O Município de Jaguariúna, esta entre os 30 melhores colocados no Programa Município Verde Azul da Secretaria de Meio Ambiente do Estado de SP. Na parte de coleta seletiva o município é reconhecido pela sua Cooperativa e incentivo a população, no entanto precisa melhorar os indicadores dos processos de reciclagem industrial das empresas situadas no município.

### LINHAS DE AÇÃO

- ❑ Eixo Coleta Seletiva do Programa Jaguariúna Verde: A Divisão de Reciclagem, está revitalizando o Programa de coleta seletiva municipal e irá lançar uma nova campanha de mobilização junto a população;
- ❑ Foi firmada uma parceria com a Flextronics, onde está sendo desenvolvido um trabalho contínuo junto à COOPERJ, desde o mês de março/17, visando a melhoria contínua no processo de prestação de serviço de coleta de materiais recicláveis, além da melhoria na eficiência, organização e qualidade de vida no trabalho dos cooperados;
- ❑ Parceria com o Centro de Tecnologia da Informação Renato Archer – CTI - A parceria visa o diagnóstico, capacitação dos cooperados da Cooperativa de Trabalho dos Catadores de Materiais Recicláveis de Jaguariúna - COOPERJ e implantação de local na Central de Materiais Recicláveis – CEMAR, para recebimento, triagem e beneficiamento dos resíduos eletroeletrônicos.

### RESULTADOS ESPERADOS

Novas Adesões ao Programa (domicílios e industrias) aumento da % a ser reciclado no município.

### METAS ASSOCIADAS

- Aumentar em 15% a quantidade de domicílios com coleta seletiva no município
- Aumentar para 25% (de 14.535kg para 23.000 kg) a quantidade de materiais reciclados em atividades industriais do município
- Aumentar para 23% (de 14.400 KG para 21.000kg) a quantidade de materiais reciclados em atividades industriais do município

	VALOR BASE	ANO BASE	ORÇAMENTO PREVISTO
Aumentar em 15% a quantidade de domicílios com coleta seletiva no município	35%		
Aumentar para 25% (de 14.535kg para 23.000 kg) a quantidade de materiais reciclados em atividades industriais do município	16%	2016	R\$ 100.000,00 A/A
Aumentar para 23% (de 14.400 KG para 21.000kg) a quantidade de materiais reciclados em atividades industriais do município	16%		

# Programa Jaguariúna Verde | Eixo: Ações Sustentáveis

## Meio Ambiente



### DIAGNÓSTICO

O Município de Jaguariúna, esta entre os 30 melhores colocados no Programa Município Verde Azul da Secretaria de Meio Ambiente do Estado de SP. Na parte de coleta seletiva o município é reconhecido pela sua Cooperativa e incentivo a população, no entanto precisa melhorar os indicadores dos processos de reciclagem industrial das empresas situadas no município.

### LINHAS DE AÇÃO

- ❑ Através de um cadastro a ser enviado para cada empresa, será inventariado as empresas na planta do Município que praticam Logística Reversa e como esse processo é realizado (Processo de Ciclo de Vida)
- ❑ Certificado Ação Sustentável para as empresas: em parceria com o COMDEMA foi criado o Certificado Ação Sustentável dque visa identificar, divulgar e reconhecer as melhores ações de preservação ambiental de sustentabilidade de empresas privadas sediadas no Município

### RESULTADOS ESPERADOS

Incentivo as empresas para mais ações de impacto ambiental e maior participação destas empresas em parcerias com o municípios

### METAS ASSOCIADAS

- Criar o certificado de Empresa Sustentável do Município
- Inventariar quantas e quais empresas do município praticam Logística Reversa de Resíduos

	VALOR BASE	ANO BASE	ORÇAMENTO PREVISTO
Criar o certificado de Empresa Sustentável do Município	SIM	2016	Não há custos para o município
Inventariar quantas e quais empresas do município praticam Logística Reversa de Resíduos	SEM ÍNDICE REFERENCIAL		



# Programa Jaguariúna Verde | Eixo: Ações Sustentáveis

## Meio Ambiente



### DIAGNÓSTICO

O Município de Jaguariúna, está entre os 30 melhores colocados no Programa Município Verde Azul da Secretaria de Meio Ambiente do Estado de SP. Existe um Conselho municipal, uma Associação voltada para certificação de alimentos orgânicos no município e fomento a alimentação de orgânicos na região.

### LINHAS DE AÇÃO

- Certificar os pequenos produtores de orgânicos do município;
- Escolher um local para a Feira de Orgânicos;
- Fomentar a produção de orgânicos no município;
- Campanhas de conscientização de boa alimentação

### RESULTADOS ESPERADOS

Uma nova solução de compras de orgânicos para a população do município como forma de incentivo econômico aos pequenos produtores, bem como incentivo a alimentação saudável da população.

### METAS ASSOCIADAS

Criar a “Feira Noturna de Orgânicos” com os Produtores Locais do Município

#### VALOR BASE

SIM

#### ANO BASE

2016

#### ORÇAMENTO PREVISTO

R\$ 250.000,00 A/A

Parceria com a CATI para a certificação dos proprietários

# PROJETO SANEAMENTO RURAL

## Meio Ambiente

### DIAGNÓSTICO

Atualmente, existem cerca de 300 propriedades rurais no município de Jaguariúna sem o devido saneamento básico. Considerando a situação atual do município, e tendo em vista que o saneamento é uma das condições essenciais para a preservação da saúde de uma população, além de proteger mananciais e preservar o meio ambiente, houve uma grande preocupação em promover soluções para o saneamento ambiental na área rural do Município de Jaguariúna.

### LINHAS DE AÇÃO

- Parceria com a Faculdade Jaguariúna;
- Uso do Sistema EMBRAPA DE BIODIGESTOR
- Diagnóstico das propriedades;
- Viabilização de PPPS para o Projeto
- Implantação do sistema de saneamento nas propriedades
- Viabilização de acesso a Esgoto tratado nessas propriedades

### RESULTADOS ESPERADOS

100% das propriedades Rurais do município com acesso ao Saneamento Básico.

### METAS ASSOCIADAS

- Aumentar a % de esgoto tratado do Município
- Erradicar doenças relacionadas ao saneamento ambiental inadequado



VALOR BASE

60%

4

ANO BASE

2016

ORÇAMENTO  
PREVISTO

R\$2.500.000,00



# SEGURANÇA PÚBLICA e MOBILIDADE URBANA Metas e Projetos

# Projeto MONITORAMENTO 100% SEGURANÇA PÚBLICA



## Diagnóstico

O Município esta com seu sistema de monitoramento de inteligência defasado, tanto em quantidade de câmeras, como em tecnologia. O atual sistema não atende as necessidades do município no que diz respeito ao alcance de todos os bairros ou pontos estratégicos com maior incidência de crimes, tampouco colabora para o dia a dia da GMC de forma eficaz.

## LINHAS DE AÇÃO

- ❑ O Objetivo da Fase 1 do Projeto é Transformar a Cidade de Jaguariúna, em uma cidade monitorada por um sistema inteligente de câmeras, interligado à outros municípios da RMC. Este Projeto visa aumentar a capacidade de monitoramento de segurança do município, através da instalação de câmeras de monitoramento de trânsito e câmeras de vigilância, distribuídas em pontos estratégicos do município (principais entradas e saídas da cidade) conforme análises de da Secretaria de Segurança Pública. A solução baseia-se em um sistema de captura de imagem que coleta as informações das passagens veiculares de um determinado ponto e transmite em tempo real para uma central de inteligência onde as informações são armazenadas e analisadas a partir de informações de delitos cometidos em uma região, gerando assim uma lista de possíveis suspeitos de cometerem os delitos.

## RESULTADOS ESPERADOS

Transformar Jaguariúna em uma cidade 100% monitorada

## METAS ASSOCIADAS

Crimes violentos fatais

Erradicar o índice de homicídios de jovens de 15 a 29 anos no município

Diminuir em 80% o índice de crimes violentos fatais no município.

Diminuir em 75% o índice de furtos e roubos no município

Erradicar crimes de estupro no município

Erradicar todo e qualquer tipo de violência contra meninas e mulheres no município

Erradicar todo e qualquer tipo de crime de cunho sexual no município

### VALOR BASE

10  
03

N 3 / B 11

27

11

181

### ANO BASE

2016

### ORÇAMENTO PREVISTO

**R\$11.000.000,00**

# Projeto GUARDA EM AÇÃO

## SEGURANÇA PÚBLICA

### Diagnóstico

O Município não dispunha da ROMU, apenas viaturas defasadas. Devido a atual dívida do município, deixada pela gestão anterior o município ficou com o poder policial reduzido.

### LINHAS DE AÇÃO

- A criação da ROMU, que traz a Ronda Ostensiva no município, combatendo em especial o tráfico e uso de drogas, e demais crimes, apoio ao judiciário;
- Aumentar o contingente e/ou horas extras para que a corporação tenha mais viaturas nas ruas, possibilitando mais rondas, mais presença nos eventos da cidade, além das rondas rurais e iniciando o projeto da guarda ambiental.
- Localização de entorpecentes com cães treinados

### RESULTADOS ESPERADOS

Tornar a cidade de Jaguariúna mais segura, diminuindo o crime contra a vida e o Patrimônio Público

### METAS ASSOCIADAS

Crimes violentos fatais

Erradicar o índice de homicídios de jovens de 15 a 29 anos no município

Diminuir em 80% o índice de crimes violentos fatais no município.

Diminuir em 75% o índice de furtos e roubos no município

Erradicar crimes de estupro no município

Erradicar todo e qualquer tipo de violência contra meninas e mulheres no município

Erradicar todo e qualquer tipo de crime de cunho sexual no município



VALOR BASE	ANO BASE	ORÇAMENTO PREVISTO
10 03		
N 3 / B 11	2016	R\$1.200.000,00
27		A/A
11		
181		

# Projeto INSTRUTOR AMIGO

## SEGURANÇA PÚBLICA



### Diagnóstico

O Município de Jaguariúna não possui relatos de crimes de homofobia, no entanto há no município algumas questões voltadas para a violência contra a mulher e meninas, e também relatos de tráfico e uso de drogas por adolescentes.

### LINHAS DE AÇÃO

- Implementar o Projeto Instrutor Amigo, que visa atingir o público de crianças e adolescentes
- Conscientizar esse público alvo, sobre os malefícios do uso de drogas (lícitas e ilícitas)
- Trabalhar com esse público a socialização com as diferenças

### RESULTADOS ESPERADOS

Aproximação de crianças e adolescentes com o Profissional de Segurança Pública;  
Aumento da conscientização de respeito ao próximo, por esses jovens  
Combate ao Bullying, a homofobia e o machismo

### METAS ASSOCIADAS

Erradicar todo e qualquer tipo de crime homofóbico no município

VALOR BASE

0%

ANO BASE

2016

ORÇAMENTO PREVISTO

**Não haverá custos.**

# Projeto ANJO DA GUARDA DA MULHER

## SEGURANÇA PÚBLICA E EDUCAÇÃO



### Diagnóstico

O Município de Jaguariúna apresenta, um alto índice de violência contra mulheres e meninas.

### LINHAS DE AÇÃO

- ❑ O projeto “o Anjo da Guarda da Mulher”, visa prevenir e combater os diversos tipos de violência doméstica e familiar contra as mulheres e meninas, promovendo estudos, palestras, seminários e outros eventos, por parte da Secretaria de Segurança Pública, junto a Secretaria de Educação, com vistas a divulgar os direitos das mulheres, em especial, o direito a uma vida sem violência, fomentando a IGUALDADE DE GÊNERO e desmistificando a cultura do Machismo.
- ❑ Em parceria com a Secretaria de assistência Social do Município, buscará um trabalho em conjunto para acolher e orientar as vítimas de violência doméstica e acompanhá-las para que tenham qualidade de vida.

### RESULTADOS ESPERADOS

Diminuição da violência contra mulheres e meninas, e diminuição dos crimes de estupro contra mulheres e meninas.  
 Aproximação do público feminino com a Guarda Municipal  
 Empoderamento feminino de mulheres no município

### METAS ASSOCIADAS

- Erradicar crimes de estupro no município
- Erradicar todo e qualquer tipo de violência contra meninas e mulheres no município
- Erradicar todo e qualquer tipo de crime de cunho sexual no município

	VALOR BASE	ANO BASE	ORÇAMENTO PREVISTO
Erradicar crimes de estupro no município	06		R\$ 150.000,00
Erradicar todo e qualquer tipo de violência contra meninas e mulheres no município	11	2016	A/A
Erradicar todo e qualquer tipo de crime de cunho sexual no município	181		*Parceria com o Governo do Estado de SP

# Projeto EDUCAÇÃO PARA O TRÂNSITO | Direção Segura, ZERO MORTES NO TRÂNSITO

## MOBILIDADE URBANA



### Diagnóstico

O Município de Jaguariúna registrou no ano de 2016, 392 acidentes de trânsito, ou seja, 74 acidentes e 09 atropelamentos a cada 10 mil habitantes, isso representa 0,74% da população envolvida em acidente de trânsito.

### LINHAS DE AÇÃO

- Implementar o Projeto Educação para o Trânsito” na escola municipais, estaduais e privadas e inserir este projeto dentro da Prefeitura Municipal e das Empresas Privadas do Município
- Viabilizar parceria com empresas privadas da região e órgãos públicos, para adesão ao Projeto
- Transformar o Projeto Educação para o Trânsito em Lei Municipal, para continuidade do mesmo
- Realizar campanhas pela mídia local sobre direção segura e gentileza no trânsito, visando a conscientização de pedestres e motoristas

### RESULTADOS ESPERADOS

Conscientização da população sobre riscos e sequelas de um acidente de trânsito;  
Conscientização de crianças sobre as regras básicas de trânsito e por consequência seus familiares;  
Resgate do respeito e gentileza no trânsito do município;  
Conscientização de Pedestres e Motoristas

### METAS ASSOCIADAS

Reduzir o número de acidentes de trânsito no município 10% ao ano  
Zerar o número de atropelamentos e mortes no trânsito no município.

VALOR BASE	ANO BASE	ORÇAMENTO PREVISTO
74	2016	R\$ 400.000,00
09		A/A



# Projeto QUANTO VALE UM ACIDENTE?

## MOBILIDADE URBANA



### Diagnóstico

O Município não possui ferramentas para mensurar os gastos de acidentes de trânsito, tornando a saúde do município vulnerável a saber quanto orçamento esta sendo gasto com acidentes de trânsito, com as vítimas destes acidentes, com ou sem sequelas.

### LINHAS DE AÇÃO

- Estabelecer parceria com o Hospital Municipal e com a Secretaria Municipal de Saúde;
- Coletar dados dos acidentes de trânsito na Polícia Militar, Guarda Municipal e Delegacia de Polícia
- Criar um sistema para cadastrar os dados do acidente, através dos Boletins de Ocorrência,
- Estabelecer um processo de controle desde o registro do acidente, até a alta hospitalar / ou óbito (em caso de vítimas), considerando todos os procedimentos médicos hospitalares e seus devidos custos para o município

### RESULTADOS ESPERADOS

Obtenção do controle de custos de cada acidente ao município

### METAS ASSOCIADAS

Inventariar o custo anual de acidentes de trânsito no município

#### VALOR BASE

Sem índice referencial

#### ANO BASE

2016

#### ORÇAMENTO PREVISTO

**Não haverá Custo para o município**

# Projeto TRANSPORTE PARA TODOS

## MOBILIDADE URBANA



### Diagnóstico

Atualmente nos deparamos com apenas 2% da população que vive próximo aos dois principais pontos de ônibus do município (UPA e Praça Umbelina Bueno), o que nos remete a uma pequena parcela da população com acesso fácil ao transporte. Atualmente possuímos em nosso município um percurso de aproximadamente 40 minutos de ônibus entre as moradias e os locais de trabalho, devido ao nosso transporte possuir o sistema integrado e atender diversos bairros em uma mesma linha.

### LINHAS DE AÇÃO

- Cadastrar mais pontos com grande fluxo de passageiros (Rodoviária, Jaguariúna I e II, Jd Cruzeiro do Sul, Distrito Industrial, Praça Holambra).
- Negociar junto à empresa o aumento de linhas no transporte coletivo urbano;
- Implementar controle de linhas, horários e catracas nos ônibus das linhas do transporte coletivo;
- Desmembrar algumas linhas, agregando em outras

### RESULTADOS ESPERADOS

Mais pessoas com acesso facilitado ao transporte coletivo urbano;  
Aumento da quantidade de horários e itinerários do transporte e por consequência diminuição o tempo do trajeto dos usuários;

### METAS ASSOCIADAS

Atingir um maior número de pessoas com acesso fácil ao transporte coletivo urbano

Aumentar a quantidade de horários e itinerários do transporte

	VALOR BASE	ANO BASE	ORÇAMENTO PREVISTO
Atingir um maior número de pessoas com acesso fácil ao transporte coletivo urbano	2%	2016	R\$ 250.000,00
Aumentar a quantidade de horários e itinerários do transporte	40 min		A/A

A person is running on a dirt path in a natural setting. The person is wearing a light-colored t-shirt, dark shorts, and orange and black running shoes. The path is surrounded by green foliage and trees. The sky is clear and blue. The text "ESPORTE e LAZER" and "Metas e Projetos" is overlaid on the image in white.

# ESPORTE e LAZER

## Metas e Projetos

# Projeto Campeões

## ESPORTE E LAZER



### Diagnóstico

O Município não dispunha de uma variedade de atividades esportivas oferecidas gratuitamente à população, sem restrições de idade.

### LINHAS DE AÇÃO

- As escolinhas esportivas do projeto “Construindo Campeões” atenderão crianças e adolescentes entre 7 e 17 anos, oferecendo futebol, futsal, basquete, voleibol, atletismo, ginástica artística, jiu-jitsu, rugby e tênis de mesa. As aulas acontecerão nos 13 parques públicos, praças e complexos esportivos que a cidade possui.
- Modernização do Estádio Municipal;
- O “Proativ +/Cultivando Campeões” terá atividades físicas orientadas que ajudam a prevenir doenças e fortalecer a saúde de seus participantes, sendo direcionadas a adultos com 19 anos ou mais. Elas também acontecerão nos parques e praças de Jaguariúna e envolvem hidroginástica, Lian Gong, alongamento, ginástica localizada, treinamento funcional, ritmos, Mat Pilates (solo), Mix (jump, step e corrida), zumba, badminton e atividades adaptadas.
- O “Viva Melhor – Acolhendo Campeões”, atenderá adultos e idosos oferecendo atividades físicas orientadas, ações sociais e culturais e será desenvolvido em parceria com instituições de Jaguariúna.
- Empoderamento de meninas através do esporte

### RESULTADOS ESPERADOS

População mais saudável, longa e integrada a comunidade e introdução de esportes olímpicos para iniciação esportiva de crianças.

Meninas e adolescentes mais empoderadas através do esporte.

### METAS ASSOCIADAS

Levar práticas esportivas a toda a população (crianças, jovens, adultos e melhor idade). Tornar Jaguariúna uma cidade Campeã.

VALOR BASE	ANO BASE	ORÇAMENTO PREVISTO
2%	2016	R\$ 6.000.000,00
		A/A

A vibrant collage of cultural and artistic images. In the top left, a golden masquerade mask with a large feathered headdress. Below it, a ballerina in a red tutu performing. To the right, a theater stage with a red curtain and an audience. In the bottom right, a violinist playing a violin. In the bottom left, a painter working on a colorful landscape painting. The background is a mix of orange, yellow, and blue tones with abstract shapes and a hashtag symbol.

# CULTURA e TURISMO

## Metas e Projetos

# Projeto Turismo Sustentável

## CULTURA E TURISMO



### SITUAÇÃO ATUAL ENCONTRADA

O Município de Jaguariúna não possui indicadores de turismo sustentável.

### LINHAS DE AÇÃO

- Fomentar o Turismo Sustentável no município, através ações de impacto positivo no meio ambiente, e cooperando para o desenvolvimento econômico e social
- Mencionar nas publicações de Turismo quais os indicadores e ODS são atendidos com as iniciativas

### RESULTADOS ESPERADOS

Turismo mais consciente e sustentável tanto para o município quanto para os visitantes.

### METAS ASSOCIADAS

Promover ações de sustentabilidade para o Turismo do município

**VALOR BASE**

Não

**ANO BASE**

2016

**ORÇAMENTO PREVISTO**

Não haverá Custos para o município.

# Projeto ESCOLA DAS ARTES

## CULTURA E TURISMO



### Diagnóstico

A Escola das Artes é um equipamento de promoção cultural. como principal objetivo, proporcionar maior vivência cultural e artística para a população. São oferecidos 32 cursos de modalidades livres: - Artesanato, Artes Plásticas, Ballet, Yoga, Bateria, Capoeira, Circo, Cordas, Dança de Salão Teatro, etc . Num total de 3437 inscritos.

### LINHAS DE AÇÃO

- Fomentar a participação da população nas atividades culturais, principalmente da escola das Artes
- Incentivar meninas a participarem das aulas da escola das artes, como forma de empoderamento feminino através da cultura
- Viabilização de parcerias para o Projeto com foco de expansão das atividades e profissionalização dos alunos

### RESULTADOS ESPERADOS

Uma população com mais acesso à cultura e mais empoderada culturalmente.

### METAS ASSOCIADAS

Aumentar a frequência de alunos na escola das artes

VALOR BASE	ANO BASE	ORÇAMENTO PREVISTO
3437	2016	R\$ 4.320.000,00

# Projeto Acervo Popular

## CULTURA E TURISMO

### Diagnóstico

O Município de Jaguariúna não possui um acervo suficiente que atenda a população. Atualmente temos menos de 1 livro por habitante.

### LINHAS DE AÇÃO

- Aumentar o acervo de livros infanto-juvenis adultos na biblioteca municipal
- Fomentar a prática da leitura na população
- Promoção de ações que incentivem a leitura entre crianças e jovens (PicNic Literário / Biblioteca no Ponto)

### RESULTADOS ESPERADOS

Um acervo mais diversificado e com títulos mais atuais, bem como uma população mais engajada com a leitura

### METAS ASSOCIADAS

Aumentar o Acervo de livros infanto-juvenis da Biblioteca Municipal.

Aumentar o Acervo de livros adultos da biblioteca municipal

### VALOR BASE

0,12

0,20

### ANO BASE

2016

### ORÇAMENTO PREVISTO

Não haverá Custos para o município.

Será viabilizado uma parceria com a CEF.



# Projeto COLA AQUI – O Espaço do Adolescente

## CULTURA E TURISMO



### Diagnóstico

O Município de Jaguariúna não possui um espaço dedicado a atenção de meninas e jovens adolescentes..

### LINHAS DE AÇÃO

- ❑ Criação de um espaço de empoderamento feminino dedicado para meninas e adolescentes; neste espaço as meninas terão acesso á aulas culturais, terão palestras sobre saúde preventiva da mulher, sexualidade, atendimento com psicólogos e ginecologistas. Terão acesso também a aulas sobre empreendedorismo e capacitação profissional.

### RESULTADOS ESPERADOS

Uma população jovem feminina mais empoderada e consciente de sua força e capacidades enquanto mulheres no futuro.

### METAS ASSOCIADAS

Erradicar a gravidez na adolescência

Aumento do Investimento em Saúde Preventiva

Erradicar todo e qualquer tipo de violência contra meninas e mulheres no município

Aumentar o índice me meninas de 10 a 18 anos com ensino fundamental e médio completos (SUB META Garantir o acesso de 100% de crianças de 4 a 17 à escola)

	VALOR BASE	ANO BASE	ORÇAMENTO PREVISTO
Erradicar a gravidez na adolescência	12%		.
Aumento do Investimento em Saúde Preventiva	Valor em análise	2016	
Erradicar todo e qualquer tipo de violência contra meninas e mulheres no município	147		
Aumentar o índice me meninas de 10 a 18 anos com ensino fundamental e médio completos (SUB META Garantir o acesso de 100% de crianças de 4 a 17 à escola)	86%		



# Planejamento Urbano | Metas e Projetos Acessibilidade

# Projeto Mobilidade Acessível

## Planejamento Urbano



### Diagnóstico

Em Jaguariúna não há de pontos de ônibus sem acessibilidade, há poucas rampas em conformidade com as normas técnicas e o sistemas de coleta de lixo coletivo (caçambas) obstrui as vias de tráfego e os passeios públicos, fatores que dificultam a acessibilidade às vias públicas de acesso.

### LINHAS DE AÇÃO

- Implantação de vinte pontos de ônibus acessíveis, sendo implantados dois pontos modelos em parceria com a secretaria de turismo e cultura e departamento de Meio Ambiente, com bibliotecas itinerantes e lixeiras de coleta seletiva nesses 2 pontos modelo.
- Construção de novas e adequação de rampas de acessibilidade existentes nos passeios públicos da área central do município totalizando 506 rampas de acessibilidade.
- Criação de recuos para lixeiras com desobstrução das vias e passeios.

### RESULTADOS ESPERADOS

Uma cidade mais acessível para toda a população, independente de suas condições físicas.

### METAS ASSOCIADAS

Aumentar em KM a quantidade de rampas e calçadas acessíveis do município.

#### VALOR BASE

#### ANO BASE

#### ORÇAMENTO PREVISTO

Necessário Inventariar a quilometragem atual do município em rampas e calçadas acessíveis.

2016

R\$ 416.000,00



# Depto. Agua e Esgoto Metas e Projetos

# Projeto Esgoto 100% Tratado e 100% Coletado

## Planejamento Urbano

### Diagnóstico

Em Jaguariúna apenas 60% de seu esgoto é tratado e 95% de seu esgoto é Coletado.



### LINHAS DE AÇÃO

- Desenvolvimento da nova rede de esgoto 100% Tratado
- Desenvolvimento de Coleta de 100% de Esgoto
- Viabilização de Parceria com a FE Hidro para elaboração do Projeto Técnico

### RESULTADOS ESPERADOS

Município com 100% do esgoto tratado e Coletado.  
Erradicação de Doenças relacionadas à falta de saneamento básico

### METAS ASSOCIADAS

Percentual de Esgoto Tratado  
Percentual de esgoto coletado  
Quantidade de domicílios com rede de esgoto

#### VALOR BASE

#### ANO BASE

#### ORÇAMENTO PREVISTO

60%

2016

R\$ 2.500.000,00

95%

2016

930 lotes sem ligação com a rede de esgoto

2016

The background of the slide features a doctor in a white coat holding a stethoscope. Overlaid on this is a grid of various medical icons, including a person with a heart, a cross, an eye, a virus, a brain, a clipboard, and a globe. The text 'SAÚDE Metas e Projetos' is centered in white.

# SAÚDE Metas e Projetos

# Projeto TEMPO DE CUIDAR

## Saúde

### Diagnóstico

Público Alvo: Gestantes, Puérperas e Recém Nascidos

Em consonância com as políticas prioritárias do Ministério da Saúde, e entendendo que a mortalidade materno-infantil ainda representa um problema significativo, o município priorizou ações para qualificar a atenção pré-natal, ao parto e ao recém nascido buscando melhoria da qualidade de assistência com foco na redução da mortalidade da população descrita acima. Foi observado ao longo dos anos um aumento da cobertura pré-natal, contudo persistem alguns níveis de inadequação da assistência como a não realização de alguns exames ou de procedimentos básicos recomendados, falta de orientações durante as consultas, entre outros, evidenciando a necessidade de melhorar de forma qualitativa a assistência pré-natal.

Em relação a Mortalidade Materna, torna-se necessário mapear a rede de atenção a gestante e ao recém-nascido, sendo necessária uma análise de fluxo das gestantes dentro do município, da oferta de atenção da rede básica e dos dados da assistência ao part, a fim de identificar a capacidade resolutive, e as referências e fluxos estabelecidos.

Em relação ao coeficiente de Mortalidade Infantil no município, não há uma tendência de aumento da mortalidade infantil. No período de 2000 a 2016 ocorreram 109 óbitos infantis sendo que desses 74,3% foram neonatais e 51,4% ocorreram por causas evitáveis. Das causas evitáveis de óbitos infantis, 51,8% são reduzíveis por atenção a mulher na gestação durante o parto.

### LINHAS DE AÇÃO

- Reorganizar a atenção básica em saúde no município;
- Reorganizar o processo de trabalho no atendimento ao pré-natal e puerpério no âmbito da AB;
- Qualificar a integração entre os diversos pontos da rede de atenção à gestante puérpera e recém nascido (AB, atenção secundária e terciária);
- Fomentar Adesão de Boas Práticas de Parto e Nascimento;
- Desenvolver e implantar um projeto de intervenção para a redução de gravidez na adolescência;
- Elaborar e implantar programa para qualificação do aleitamento materno, no âmbito da atenção básica e maternidade no município;
- Desenvolver e implantar um projeto para a garantia do transporte sanitário para gestantes e puerpéras em situações de risco e vulnerabilidade;
- Garantir e qualificar o acesso a ações de planejamento familiar e métodos contraceptivos;
- Realizar vigilância do óbito materno, infantil e fetal no município;
- Desenvolver ações de Educação Continuada e Permanente na área de Saúde da Gestante, Puérpera e RN
- Monitorar e controlar as ações previstas no plano de ações.

### RESULTADOS ESPERADOS

Promoção da melhoria da qualidade de vida das gestantes, puéperas e recém nascidos;

Desenvolvimentos e implementação de políticas públicas eficazes integradas, sustentáveis e baseadas em evidências em relação a gravidez, parto, nascimento, aborto e puerpério;

Redução da mortalidade materna;

Redução da mortalidade neonatal;

Redução da Gravidez na Adolescência;

Ampliação do acesso a métodos contraceptivos e ações de planejamento reprodutivo;

Ampliação e qualificação da investigação dos óbitos maternos, fetais e neonatais



# Projeto TEMPO DE CUIDAR

## Saúde



### METAS ASSOCIADAS

- Aumentar o numero de gestantes com 7 ou mais consultas de Pré Natal
- Manter a taxa de mortalidade materna a 0 (ZERO) %
- Reduzir a Taxa de Mortalidade Neo Natal
- Reduzir a ocorrência de RN com baixo peso ao nascer
- Reduzir a prevalência de gravidez na adolescência
- Reconhecer o estabelecimento que realiza interrupção da gravidez prevista em lei para o município
- Manter ações de Planejamento familiar em todas as Unidades de Atenção Básica
- Prever R\$350.000,00 para a Saúde Reprodutiva e Sexual no Orçamento Público

### VALOR BASE

### ANO BASE

### ORÇAMENTO PREVISTO

13,6%	2016
0%	2016
11,74%	2016
9%	2016
12%	2016
01	2016
100%	2016
R\$0,00	2016

**R\$2.743.000,00**



# Projeto TEMPO DE CRESCER

## Saúde

### Diagnóstico

Público Alvo: Crianças de 0 a 5 anos de idade

Em Jaguariúna, a população infantil, do nascimento até os 11 anos de idade, é de cerca de 8.639 habitantes, o que corresponde a aproximadamente 16,4% da população do município. Destes, 3.042 (35%) são crianças de 0 a 5 anos.

A Mortalidade infantil no município, diferente do país e do estado, não diminuiu e vem mantendo uma constância, com exceção dos anos 2000 e 2009, quando zero. No entanto, isso não permaneceu nos anos seguintes, o que demonstra a desorganização da atenção à saúde da criança no município.

O período de 2000 a 2016 ocorreram 109 óbitos infantis em Jaguariúna, sendo que desses 74,3% foram neonatais e 51,4% ocorreram por causas evitáveis. Das causas evitáveis de óbitos infantis, 51,8% são reduzíveis por atenção a mulher na gestação e durante o parto. Outra problemática evidenciada na saúde da criança, relaciona-se às morbidades e hospitalizações por causas evitáveis. Entre as causas predominantes de morbidades que acometem as crianças em Jaguariúna, já a predominância de afecções respiratórias, seguidas por doenças do aparelho digestivo, doenças infecciosas ou parasitárias e doenças do aparelho geniturinário. Destaca-se que tais doenças poderiam ser evitadas a partir de um conjunto de ações sensíveis e resolutivas ainda na atenção básica.

Outro problema que o município diagnosticou é a crescente taxa de obesidade infantil.

### LINHAS DE AÇÃO

- Reorganizar a atenção básica em saúde no município;
- Qualificar o acompanhamento do crescimento e desenvolvimento da primeira infância pela atenção básica de saúde;
- Promover e apoiar o aleitamento materno e a alimentação complementar saudável;
- Promover ações de combate a desnutrição, sobrepeso e obesidade infantil
- Elaborar diretrizes de atenção às doenças prevalentes (anemias carenciais, doenças respiratórias e infecciosas, doenças diarreicas) na infância e prevenção de doenças crônicas
- Definir estratégias para o aumento da cobertura vacinal;
- Definir ações de promoção e prevenção em saúde bucal;
- Implementar ações de atenção a saúde mental da criança;
- Promover ações de prevenção de acidentes na infância;
- Implantar protocolo de atenção integral à saúde de crianças em situação de maus tratos e violência
- Implantar protocolo de atenção integral à saúde da criança portadora de deficiência;
- Realizar vigilância do óbito infantil no município;
- Desenvolver ações de educação Continuada e Permanente na área de saúde da criança

### RESULTADOS ESPERADOS

Sistematização do acompanhamento do crescimento e desenvolvimento das crianças de 0 a 5 anos;

Aumento do índice de Aleitamento Materno Exclusivo até 6 meses no município;

Controle e prevenção de desnutrição, sobrepeso e obesidade infantil;

Aumento da cobertura vacinal;

Identificação precoce das patologias prevalentes da infância;

Qualificação da atenção de saúde bucal das crianças;

Controle e prevenção de acidentes, maus tratos e violência infantil;

Qualificação da Atenção Básica de saúde à criança com deficiência;

Capacitação da equipe para atendimento a saúde da criança;

Redução da mortalidade infantil



# Projeto TEMPO DE CRESCER

## Saúde



METAS ASSOCIADAS	VALOR BASE	ANO BASE	ORÇAMENTO PREVISTO
Manter a Proporção de vacinas do calendário básico de vacinação da criança com coberturas vacinais alcançadas	100%	2016	
Monitorar 100% das crianças com desnutrição infantil na rede pública de saúde do município	2%	2016	<b>R\$ 3.386.000,00</b>
Reduzir a mortalidade infantil no município	10	2016	
Reduzir a mortalidade na infância no município	11	2016	
Aumentar o percentual de cobertura populacional por equipes de saúde da família no município	6,5%	2016	

# Projeto TEMPO DE VIVER

## Saúde



### Diagnóstico

Em Jaguariúna, as neoplasias foram, em 2016, as maiores causas de morte, seguidas das doenças do aparelho circulatório, respiratório e causas externas;

- O maior número de internações ocorreu devido às condições clínicas do parto, gravidez e puerpério (17,96%), seguidas por doenças do aparelho digestivo (15,55%), doenças do aparelho circulatório (10,83%) e doenças do aparelho respiratório (10,81%);

- Em 2016 ocorreram 133 casos de internação hospitalar e 36 óbitos por doenças crônicas não transmissíveis (doenças cardiovasculares, doenças respiratórias, neoplasias, diabetes mellitus), por 10 mil habitantes;

- 68% da população de 20 a 59 anos têm índice de Massa Corporal acima de 25 kg/m<sup>2</sup>, ou seja, tem sobrepeso ou obesidade;

- 3,5% da população acima de 35 anos tem diabetes mellitus;

- Possui uma rede de saúde instalada que não responde às demandas do modelo atual de atenção à saúde com uma cobertura de 6,5% da população atendida por equipe de saúde da família.

Os fatores de riscos, somados à urgência em deter o crescimento destes agravos, justifica a adoção de estratégias integradas e sustentáveis de vigilância e monitoramento desses fatores, além da adoção de medidas de promoção à saúde, prevenção e controle das patologias. É necessário conferir ações efetivas, integradas, sustentáveis, longitudinais e baseadas em evidências para a prevenção e controle dessas enfermidades.

### LINHAS DE AÇÃO

- Reorganizar a atenção básica em saúde no município, por meio da ampliação do número de Equipes de Saúde da Família;
- Implantar a linha de cuidado ao paciente com doença crônica em todos os níveis de atenção, com ênfase na atenção primária em saúde;
- Elaborar e implantar projeto de intervenção para redução de sobrepeso e obesidade em adultos;
- Promover saúde, incluindo ações em prol de uma alimentação saudável, programas de incentivo à atividade física e ações para a diminuição da prevalência de fumo; regulamentação e fiscalização da compra e do consumo de álcool; criação de programas de incentivo ao envelhecimento ativo.

### RESULTADOS ESPERADOS

Fortalecimento da atenção básica no município;

Aumento o de qualidade de vida, *prevenção* e redução das DCNT no município;

Fortalecimento do Desenvolvimento e implementação de políticas públicas eficazes integradas, sustentáveis e baseadas em evidências sobre doenças crônicas, seus fatores de risco e determinantes;

Melhor vigilância das doenças crônicas, suas conseqüências e fatores de risco e o impacto de intervenções da saúde pública.

# Projeto TEMPO DE VIVER

## Saúde



METAS ASSOCIADAS	VALOR BASE	ANO BASE	ORÇAMENTO PREVISTO
Reduzir em 1% ao ano o percentual de indivíduos de 20 a 59 anos de idade com Índice de Massa Corporal (IMC) maior ou igual a 25 kg/m <sup>2</sup>	68%	2016	<b>R\$ 3.321.000,00</b>
Reduzir 2% ao ano o número de internações hospitalares por doenças crônicas não transmissíveis (doenças cardiovasculares (I00 - I99), doenças respiratórias (J30 - J98), neoplasias (C00 - C97), diabetes mellitus (E10 - E14)	133 (a cada 10.000 hab)	2016	
Reduzir 3% ao ano o número de óbitos por doenças crônicas não transmissíveis (doenças cardiovasculares (I00 - I99), doenças respiratórias (J30 - J98), neoplasias (C00 - C97), diabetes mellitus (E10 - E14)	36 (a cada 10.000 hab)	2016	
Reduzir em 0,2% ao ano o percentual de adultos (35 anos ou mais de idade) que apresentam diagnóstico médico de diabetes mellitus	3,5%	2016	
Aumentar em 6,5% ao ano o percentual de cobertura populacional por equipes de saúde da família	6,5%	2016	

# Projeto EFETIVIDADE DE CUSTOS

## Saúde



### Diagnóstico

Jaguariúna está inserida na Região de Saúde Metropolitana de Campinas, tendo investido, em 2016, 34,47% das suas receitas para apuração da aplicação em ações e serviços de saúde, sendo a maior da região. Em relação ao gasto per capita, o município aplicou R\$ 1.576,03 por habitante, sendo o segundo maior gasto, ficando atrás somente do município de Paulínia. O município de Jaguariúna possui uma rede instalada de saúde que executa ações de atenção básica, programas prioritários, vigilância epidemiológica e sanitária, assistência farmacêutica, serviços de apoio diagnóstico e terapêutico, urgência e emergência, transporte sanitário e de urgência, serviços de média complexidade ambulatorial e hospitalar. Neste contexto, torna-se extremamente necessário o acompanhamento direto da proposta orçamentária pela Secretaria Municipal de Saúde, visto que essa consta todas as ações, os programas e os recursos financeiros a serem executados no ano. Além disso, a situação econômica atual do país justifica a adoção de estratégias, de controle orçamentário, mais rígidas, utilizando da melhor forma o dinheiro público, com qualidade, evitando gastos desnecessários, com economicidade, lisura e transparência.

### LINHAS DE AÇÃO

- Apoiar o processo de elaboração e execução do orçamento público na área da saúde;
- Controlar as receitas, despesas e a execução orçamentária na área da saúde.

### RESULTADOS ESPERADOS

Transparência e controle dos gastos públicos em saúde, para que se tenha economicidade, eficiência e eficácia, com vistas à qualidade do atendimento aos usuários.

### METAS ASSOCIADAS

- Diminuir o gasto municipal em saúde como proporção do gasto total em saúde.
- Prever recursos financeiros para programas de saúde preventiva no orçamento público.
- Prever recursos financeiros para a saúde sexual e reprodutiva no orçamento público.
- Aumentar em 5% ao ano o gasto total do orçamento municipal em saúde, per capita.

### VALOR BASE

0,92%  
0  
0  
R\$ 1.576,03

### ANO BASE

2016  
2016  
2016  
2016

### ORÇAMENTO PREVISTO

R\$ 429.800,00